

I 10 pilastri del
turismo sostenibile

COME DIVENTARE TURISTI RESPONSABILI

COSA SIGNIFICA TURISMO SOSTENIBILE

All'interno di questa definizione rientrano molteplici aspetti di un viaggio: dal rispetto delle **risorse del territorio** e della **cultura**, all'investire nell'economia locale, fino al rispetto del rapporto con la fauna selvatica, interagendo in maniera adeguata e non lesiva.

Questo documento è una raccolta di 10 accorgimenti necessari ad assumere consapevolezza sull'impatto ambientale e sociale del turismo di modo da poterci trasformare in turisti responsabili e comportarci in maniera più sostenibile.

Il turismo, infatti ricopre all'incirca il 10% del PIL mondiale. Ogni anno mediamente nel mondo le persone che viaggiano sono all'incirca 1,3 milioni di viaggiatori e la maggior parte di questo turismo rientra nel cosiddetto "turismo di massa" (70% dei viaggiatori) *(fonte dati: Travel and Tourism Council WTTC)*

CHI SIAMO E PERCHE' ABBIAMO CREATO QUESTO DOCUMENTO

Questo documento nasce con l'intento sensibilizzare le persone, trasmettendo l'**importanza del contributo di ogni singolo individuo** di modo che ognuno, assumendo consapevolezza in relazione al proprio impatto ambientale e sociale, possa essere in grado di porre in essere scelte responsabili

Ci chiamiamo CHIARA e LAURA e ci occupiamo di tutela ambientale sia per lavoro che per passione.

Di seguito una breve descrizione di chi siamo, prima di addentrarci nel vivo del documento.

CHIARA

CHIARA è etologa, guida safari e pioniera dell'Etologia Etica: si occupa di sensibilizzare le persone, con approccio lucido e scientifico, a temi riguardanti la tutela ed il benessere animale, **in chiave etica.**

Fondatrice e Presidente dell'Associazione di divulgazione naturalistica ETICOSCIENZA® SITO: www.eticoscienza.it

Profili instagram:

CHIARA @[chiaragrasso_africa.etologia](https://www.instagram.com/chiaragrasso_africa.etologia)
ETICOSCIENZA @[eticoscienza.etologiaetica](https://www.instagram.com/eticoscienza.etologiaetica)

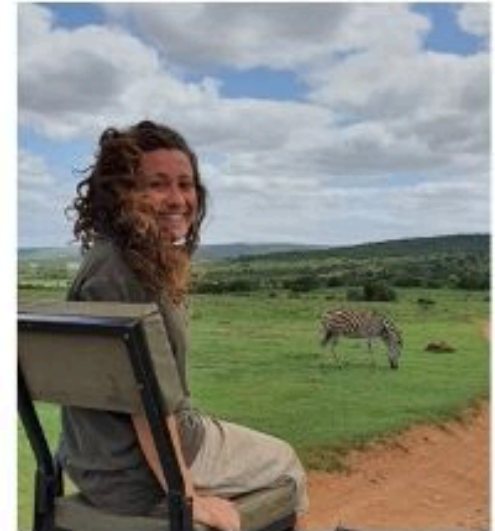

LAURA

LAURA lavora nel campo del diritto, tuttavia la sostenibilità e la tutela dell'ambiente sono una grande passione che l'ha portata a scrivere per riviste che affrontano il tema in maniera approfondita, a fondare il blog PIO - Progetto Impatto Zero (www.progettoimpattozero.org)

Co-fondatrice e Presidente dell'Associazione di tutela ambientale TerraLab Onlus SITO: www.terralab.org

Profili instagram:

LAURA @[laulowimpact](https://www.instagram.com/laulowimpact)
TERRALAB ONLUS @[terralab_onlus](https://www.instagram.com/terralab_onlus)

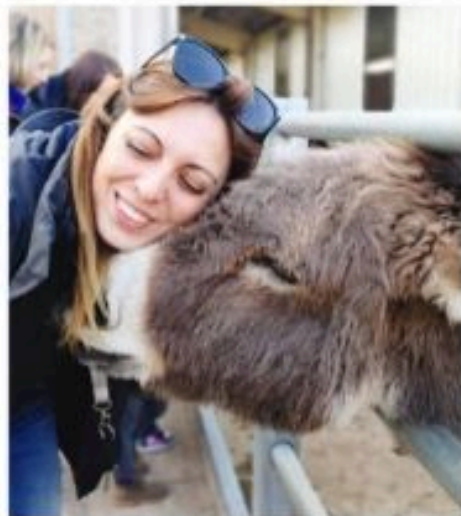

RISPETTO DEL MONDO ANIMALE

Visitare santuari o riserve naturali in cui **non sia previsto alcun tipo di interazione tra turisti e animali selvatici**, né recuperati, né nati in cattività.

Spesso, infatti, sedicenti "santuari" o luoghi che accolgono animali millantando di salvarli dalla furia dei bracconieri o spacciandoli per orfani o feriti, altro non sono che luoghi che lucrano su cuccioli strappati alle proprie madri e habitat naturale, per trarre profitto dal desiderio del turista inconsapevole di coccolare animali selvatici e scattarsi qualche selfie.

E' opportuno preferire il valore aggiunto dei santuari in cui sia possibile effettuare esperienze di volontariato per i turisti all'interno della struttura, in cui non si possa interagire con gli animali selvatici in alcun modo (alimentandoli, allattarli, lavandoli, coccolandoli...)

RISPETTO DELLE CULTURE LOCALI

Per differenziarsi dal turismo di massa e condurre una vacanza rispettosa dei luoghi e dell'ambiente, è preferibile che i percorsi e le visite a città, paesi e villaggi del posto pongano il proprio focus su tipiche attività e luoghi locali, **in cui non sia prevista alcuna banalizzazione o spettacolarizzazione delle popolazioni**.

Una cosa è conoscere ed approfondire una cultura sconosciuta in maniera genuina nel rispetto delle tradizioni e delle popolazioni locali, ben diverso è "teatralizzare" una cultura, sminuendone il valore (*esempio lampante: la strumentalizzazione delle "donne giraffa" in Birmania*)

E' opportuno evitare, per esempio, di fotografare gli abitanti senza il loro consenso e di partecipare a tour in cui vengono strumentalizzate le culture locali per mere ragioni di business.

R I S P E T T O D E L T E R R I T O R I O

Rispettare un territorio significa sia preservarne la bellezza e la pulizia, riducendo al minimo la nostra impronta ambientale, sia da un punto di vista di dispersione dei rifiuti nell'ambiente o l'utilizzo di mezzi di trasporto inquinanti, che evitare di sprecare le risorse: per esempio una doccia di 45 minuti in un territorio con carenze idriche, è una forma di spreco di risorse non sostenibile.

S O S T E N E R E L ' E C O N O M I A L O C A L E

Un'altro importante punto risiede nel sostenere l'economia locale, scegliendo di pernottare in strutture locali e consumare prodotti locali, sia per quanto riguarda il cibo che l'artigianato, invece che spendere le nostre risorse economiche presso grandi compagnie multinazionali (catene di alberghi o fast food internazionali) poiché vanno esclusivamente a ledere l'economica locale.

P R E S E R V A R E L ' A M B I E N T E

Prestare attenzione che le attività promosse ed effettuate siano a basso impatto: ad esempio accertiamoci che le gite, le escursioni o gli sport siano promossi con modalità non lesive del territorio. Ad esempio, pensiamo al consumo di suolo per la costruzione di impianti sportivi, alla deturpazione del paesaggio o al dispendio energetico per il funzionamento di alcune infrastrutture durante i mesi invernali.

Molte attività, che ai nostri occhi sembrano innocue, in realtà hanno un'impronta negativa sul nostro pianeta.

S C E G L I E R E T R A S P O R T I S O S T E N I B I L I

Ove possibile, limitare al massimo mezzi di trasporto che comportino eccessive e non necessarie emissioni di CO₂, come ad esempio automobili e aerei. Sono preferibili sul territorio mezzi come le biciclette, le auto elettriche, i trasporti pubblici, il car sharing ed treni.

Oltre ad inquinare meno, queste tipologie di mezzi di trasporto ci consentono di venire a contatto con la cultura e la popolazione locale, arricchendo dunque l'esperienza del viaggio, contrariamente ad auto private o aerei.

APPROCCIO ETICO ALLA FAUNA LOCALE

Effettuare safari e camminate in Natura alla scoperta della fauna e della flora, possibilmente con **guide locali** che abbiano adeguate conoscenze del territorio e non alterino gli ecosistemi e l'etologia degli animali.

Per esempio, evitando di attirare animali notturni di giorno, non avvicinare animali con cibo (pratica lesiva sia per gli animali che pericolosa per l'uomo) e non disturbare l'ecosistema con rumori e macchinari.

CONSERVAZIONE E SALVAGUARDIA DEL TERRITORIO

Partecipare ad attività in cui è promosso un contributo del turisti, diretto o indiretto, a **programmi di conservazione e/o ricerca sugli animali e la Natura** o di beneficenza alle popolazioni locali.

In Italia, ad esempio, esistono diversi progetti di *citizen science*: iniziative in cui i cittadini possono vestire i panni di "scienziati per un giorno" e apportare un contributo concreto.

All'estero,, il pagamento del biglietto d'ingresso per effettuare un'escursione all'interno di un Parco Naturale porta benefici diretti alle specie protette, all'ambiente, alla ricerca, all'anti-bracconaggio e anche, con il sostegno dell'economia locale, al sostentamento degli abitanti del posto.

VOLONTARIATO ORGANIZZATO DA ASSOCIAZIONI LOCALI

Grazie all'impegno di numerose organizzazioni ambientaliste ed umanitarie, esiste la possibilità di offrire il proprio contributo in forma concreta, a contatto diretto con la cultura e le popolazioni locali, che vanno a sostenere situazioni critiche che necessitano supporto.

Alcuni esempi: mettere a disposizione il proprio contributo a sostegno dei bambini orfani o persone malate o in difficoltà. animali e per tutti bisogna assicurarsi siano progetti validi e seri. Per gli animali gli indizi per capire se sono etici, sono tre: che non ci siano cuccioli e che non avvenga interazione.

L'educazione è lo strumento migliore per la conservazione.

COMMERCIO LOCALE ED EQUOSOLIDALE

Durante la permanenza sul territorio, è importante favorire ed agevolare l'acquisto di prodotti, servizi, attività e alimenti che condannino lo sfruttamento delle popolazioni (dai minori alle donne, ma non solo) e che anzi, usino il ricavato per campagne sociali e di sensibilizzazione rispetto a temi di importanza fondamentale per chiunque aspiri ad una società più giusta ed equa.

Grazie

PER AVER DEDICATO DEL TEMPO A LEGGERE QUESTO
DOCUMENTO

Nella speranza di aver offerto strumenti utili per imparare a porci le giuste domande in relazione al tipo di turismo che pratichiamo ed aver sollevato un po' di consapevolezza in più in relazione a questo tema tanto delicato quanto importante

SE DESIDERATE CONTATTARCI PER UN CONFRONTO O PER
SUGGERIMENTI E SEGNALAZIONI, DI SEGUITO I NOSTRI CONTATTI

CHIARA:

Profilo instagram: [@chiaragrasso_africa.etologia](#)
Profilo facebook: [facebook.com/AssociazioneETICOSCIENZA/](#)
Sito: [www.eticoscienza.it](#)

LAURA

Profilo instagram: [@lalowimpact](#)
Profilo facebook: [facebook.com/pioprogettoimpattozero](#)
Sito onlus: [www.terralab.org](#)
Sito Blog: [www.progettoimpattozero.org](#)